



Valorización mensual de la

canasta básica alimentaria y de la canasta básica total

TUCUMÁN. MARZO 2026

DIRECCIÓN DE ESTADÍSTICA DE LA PROVINCIA



INFORME TÉCNICO, AÑO 2026

Sector Sociedad

Valorización mensual de la Canasta Básica Alimentaria y de la Canasta Básica Total

Marzo de 2026

Dirección de Estadística de la Provincia (DEP)

Provincia de Tucumán

Publicación:

Tucumán, 15 de abril de 2026

Publicaciones de la DEP Tucumán

Las publicaciones editadas por la Dirección de Estadística de la Provincia de Tucumán pueden ser consultadas en www.estadistica.tucuman.gov.ar y en la repartición ubicada en General Paz 159, (T4000BLC), San Miguel de Tucumán. El horario de atención al público es de 8:00 a 13:00.

Correo electrónico: dpe@rig.tucuman.gov.ar

Sitio web: www.estadistica.tucuman.gov.ar

Signos convencionales:

- * Dato provisorio
- e Dato estimado por extrapolación, proyección o imputación
- Cero absoluto
- . Dato no registrado
- ... Dato no disponible a la fecha de presentación
- /// Dato que no corresponde presentar
- s Dato confidencial por aplicación de las reglas del secreto estadístico

ÍNDICE

1. Valorización mensual de la canasta básica alimentaria y de la canasta básica total. Tucumán3
2. Comparación de la canasta básica alimentaria de Tucumán y Gran Buenos Aires por adulto equivalente5
3. Composición de la canasta básica alimentaria de Tucumán6
4. Tabla de equivalencias7
5. La canasta básica alimentaria del grupo familiar 8
6. Nota metodológica, Concepto de canasta básica alimentaria y de canasta básica total10

EQUIPO DE TRABAJO

Responsable de Indicadores Sociodemográficos

María Cristina Leguizamón

Asistente técnico de Indicadores Sociodemográficos

Miguel Ángel Barilaro

Asistentes

María Emilia Martina Arredondo

Ignacio Saravia Perelló

Marco Lauxmann Granillo

Cristian Quinteros Medina

VALORIZACIÓN MENSUAL DE LA CANASTA BÁSICA ALIMENTARIA (CBA) Y DE LA CANASTA BÁSICA TOTAL (CBT)

Resumen ejecutivo de marzo de 2026

Canasta básica alimentaria (CBA)

\$196.814

MARZO 2026

Línea de indigencia (en pesos \$) para un adulto equivalente

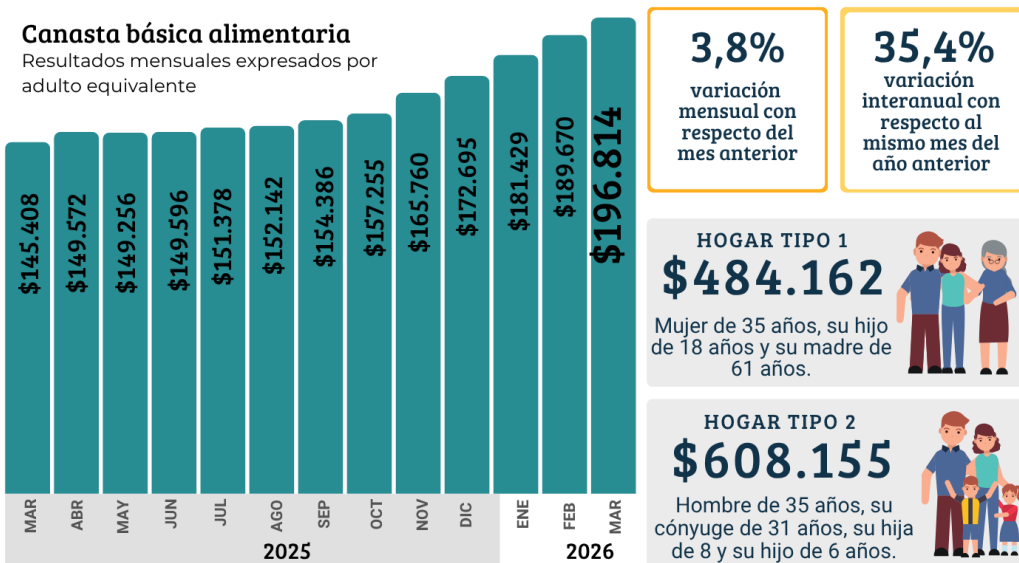

Canasta básica total (CBT)

\$390.272

MARZO 2026

Línea de pobreza (en pesos \$) para un adulto equivalente

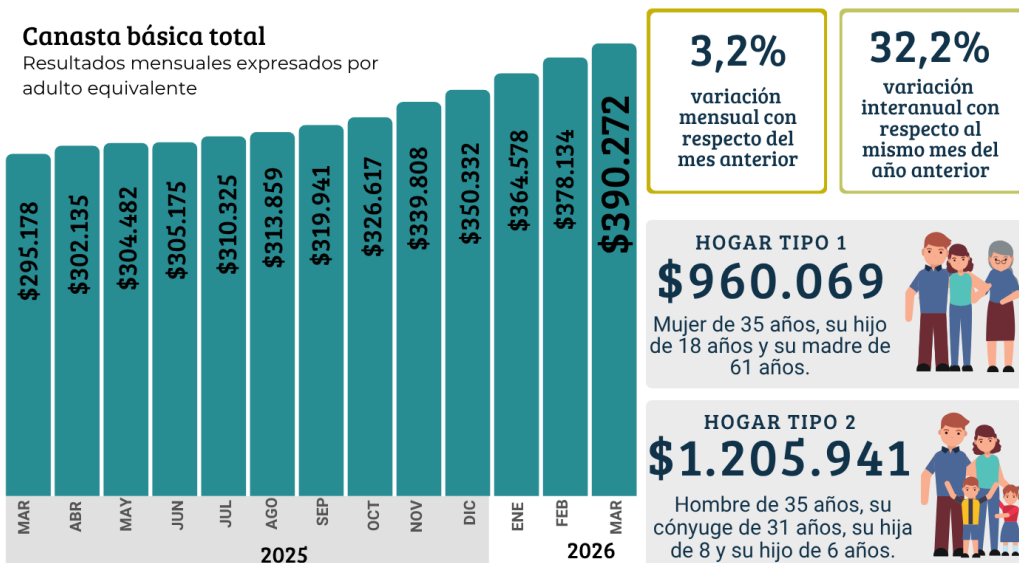

Fuente: Dirección de Estadística de la Provincia (DEP).

VALORIZACIÓN MENSUAL DE LA CANASTA BÁSICA ALIMENTARIA Y DE LA CANASTA BÁSICA TOTAL TUCUMÁN – CIFRAS ESTIMADAS A MARZO DE 2026

1. Valorización mensual de la canasta básica alimentaria y de la canasta básica total. Tucumán

Durante el mes de marzo de 2026, la variación mensual de la canasta básica alimentaria (CBA) con respecto al mes de febrero de 2026 fue de 3,8% en Tucumán, mientras que la variación de la canasta básica total (CBT) fue de 3,2%.

A continuación, se presenta, en la tabla 1, el cálculo mensual de la canasta básica alimentaria y la canasta básica total del adulto equivalente para el período marzo 2025 – marzo 2026.

Tabla 1 - Canasta básica alimentaria y canasta básica total. Resultados mensuales expresados por adulto equivalente. Provincia de Tucumán. Período: marzo 2025 – marzo 2026.

| Mes | Canasta básica alimentaria (CBA) | Inversa de coeficiente de Engel | Canasta básica total (CBT) |
|--------|-----------------------------------|---------------------------------|--------------------------------|
| | Línea de indigencia (valor en \$) | | Línea de pobreza (valor en \$) |
| mar-25 | 145.408 | 2,03 | 295.178 |
| abr-25 | 149.572 | 2,02 | 302.195 |
| may-25 | 149.256 | 2,04 | 304.482 |
| jun-25 | 149.596 | 2,04 | 305.175 |
| jul-25 | 151.378 | 2,05 | 310.325 |
| ago-25 | 152.142 | 2,06 | 313.859 |
| sep-25 | 154.389 | 2,07 | 319.941 |
| oct-25 | 157.255 | 2,08 | 326.617 |
| nov-25 | 165.760 | 2,05 | 339.808 |
| dic-25 | 172.695 | 2,03 | 350.332 |
| ene-26 | 181.429 | 2,01 | 364.578 |
| feb-26 | 189.670 | 1,99 | 378.134 |
| mar-26 | 196.814 | 1,98 | 390.272 |

Fuente: Dirección de Estadística de la Provincia (DEP).

La CBA se ha determinado tomando en cuenta los requerimientos normativos kilocalóricos y proteicos imprescindibles para que un varón adulto, entre 30 y 60 años, de actividad moderada (adulto equivalente), cubra durante un mes esas necesidades.

La selección de los alimentos y cantidades fue realizada por la División Nutrición dependiente del PRIS del Ministerio de Salud de la Provincia de Tucumán en función de los hábitos de consumo de la población, a partir de la información provista por la Encuesta Nacional de Gastos de los Hogares (ENGHo). La composición de la CBA se presenta en la tabla 4.

Tabla 2 - Canasta básica alimentaria y canasta básica total. Variaciones porcentuales respecto a distintos períodos. Provincia de Tucumán. Período: marzo 2025 – marzo 2026.

| Mes | Canasta básica alimentaria | | | Canasta básica total | | |
|---------------|---------------------------------|----------------------------|----------------------------|---------------------------------|----------------------------|----------------------------|
| | Variación porcentual respecto a | | | Variación porcentual respecto a | | |
| | mes anterior | diciembre del año anterior | mismo mes del año anterior | mes anterior | diciembre del año anterior | mismo mes del año anterior |
| mar-25 | 5,9% | 12,4% | 45,2% | 3,3% | 9,1% | 47,4% |
| abr-25 | 2,9% | 15,6% | 38,5% | 2,4% | 11,7% | 39,9% |
| may-25 | -0,2% | 15,3% | 33,1% | 0,8% | 12,6% | 35,7% |
| jun-25 | 0,2% | 15,6% | 29,4% | 0,2% | 12,8% | 30,6% |
| jul-25 | 1,2% | 17,0% | 29,6% | 1,7% | 14,7% | 30,9% |
| ago-25 | 0,5% | 17,6% | 23,7% | 1,1% | 16,0% | 24,4% |
| sep-25 | 1,5% | 19,3% | 23,0% | 1,9% | 18,3% | 21,9% |
| oct-25 | 1,9% | 21,5% | 24,8% | 2,1% | 20,8% | 24,0% |
| nov-25 | 5,4% | 28,1% | 31,6% | 4,0% | 25,6% | 29,0% |
| dic-25 | 4,2% | 33,4% | 33,4% | 3,1% | 29,5% | 29,5% |
| ene-26 | 5,1% | 5,1% | 37,3% | 4,1% | 4,1% | 31,4% |
| feb-26 | 4,5% | 9,8% | 38,1% | 3,7% | 7,9% | 32,4% |
| mar-26 | 3,8% | 14,0% | 35,4% | 3,2% | 11,4% | 32,2% |

Fuente: Dirección de Estadística de la Provincia (DEP).

2. Comparación de la canasta básica alimentaria de Tucumán y Gran Buenos Aires por adulto equivalente

Tabla 3 - Canasta básica alimentaria y canasta básica total. Valoración mensual por adulto equivalente. Provincia de Tucumán. Período: marzo 2025 – marzo 2026.

| Mes | Canasta básica alimentaria (CBA) | | Canasta básica total (CBT) | |
|---------------|-----------------------------------|-------------|--------------------------------|-------------|
| | Línea de indigencia (valor en \$) | | Línea de pobreza (valor en \$) | |
| | Tucumán (DEP) | GBA (INDEC) | Tucumán (DEP) | GBA (INDEC) |
| mar-25 | 145.408 | 160.393 | 295.178 | 356.073 |
| abr-25 | 149.572 | 162.554 | 302.135 | 359.244 |
| may-25 | 149.256 | 161.903 | 304.482 | 359.425 |
| jun-25 | 149.596 | 163.756 | 305.175 | 365.177 |
| jul-25 | 151.378 | 166.797 | 310.325 | 371.958 |
| ago-25 | 152.142 | 168.456 | 313.859 | 375.657 |
| sep-25 | 154.389 | 170.788 | 319.941 | 380.858 |
| oct-25 | 157.255 | 176.150 | 326.617 | 392.815 |
| nov-25 | 165.760 | 183.289 | 339.808 | 406.903 |
| dic-25 | 172.695 | 190.780 | 350.332 | 423.532 |
| ene-26 | 181.429 | 201.939 | 364.578 | 440.226 |
| feb-26 | 189.670 | 208.443 | 378.134 | 452.321 |
| mar-26 | 196.814 | 212.949 | 390.272 | 464.228 |

Fuente: Dirección de Estadística de la Provincia (DEP) e INDEC.

La CBA de INDEC se valoriza cada mes con los precios relevados por el índice de precios al consumidor del Gran Buenos Aires (IPC-GBA).

3. Composición de la canasta básica alimentaria de Tucumán

Se reproduce a continuación la lista de 60 (sesenta) bienes que componen la CBA de Tucumán, discriminando los artículos que la componen y la cantidad de cada uno de ellos.

Tabla 4 - Composición de la canasta básica para el adulto equivalente de Tucumán.
Consumo mensual

| Componentes | Unidades | | |
|-----------------------|----------|--------------------------|----------|
| Pan francés | 7,595 g | Duro (carnaza común) | 930 g |
| Galletitas de agua | 310 g | Nalga | 558 g |
| Galletitas dulces | 155 g | Menudencias (vísceras) | 155 g |
| Arroz | 1,240 g | Pollo | 2,170 g |
| Harina de trigo | 2,170 g | Paleta (cocida) | 62 g |
| Harina de maíz | 310 g | Salchichón/mortadela | 62 g |
| Caldo concentrado | 31 g | Huevos | 403 g |
| Tomate envasado | 217 g | Leche fluida | 3,100 cc |
| Fideos secos | 1,240 g | Leche en polvo | 403 g |
| Azúcar | 1,395 g | Quesos | 310 g |
| Dulces | 217 g | Yogur bebible | 465 cc |
| Lentejas | 93 g | Aceites | 775 cc |
| Tomate fresco | 1,023 g | Manteca | 31 g |
| Lechuga | 620 g | Margarina | 124 g |
| Acelga | 775 g | Mayonesa | 62 g |
| Pimiento | 62 g | Gaseosas con azúcar | 1,550 cc |
| Zanahoria | 620 g | Gaseosas con edulcorante | 1,550 cc |
| Zapallo | 1,240 g | Jugos conc (polvo) | 31 g |
| Cebolla | 310 g | Cerveza | 465 cc |
| Arvejas en lata | 124 g | Vino | 372 cc |
| Papa | 7,750 g | Sal | 124 g |
| Batata | 155 g | Vinagre | 62 g |
| Choclo | 310 g | Café | 15,5 g |
| Manzana | 1,240 g | Te - 25 saquitos | 46,5 g |
| Naranja | 1,240 g | Yerba | 465 g |
| Mandarina | 620 g | | |
| Banana | 930 g | | |
| Pera | 310 g | | |
| Sandía | 310 g | | |
| Costeleta de cerdo | 155 g | | |
| Caballa en lata | 62 g | | |
| Asado | 930 g | | |
| Osobuco | 620 g | | |
| Paleta/choquizuela | 620 g | | |
| Carne molida (picada) | 930 g | | |

Fuente: División Nutrición – PRIS (SIPROSA).

4. Tabla de equivalencias

Para calcular las unidades consumidoras en términos de adulto equivalente se utiliza la tabla de equivalencias de las necesidades energéticas.

Tabla 5 - Unidades de adulto equivalente, según sexo y edad

| Edad | Mujeres | Varones |
|---------------------|-------------|-------------|
| Menor de 1 año | 0,35 | 0,35 |
| 1 año | 0,37 | 0,37 |
| 2 años | 0,46 | 0,46 |
| 3 años | 0,51 | 0,51 |
| 4 años | 0,55 | 0,55 |
| 5 años | 0,60 | 0,60 |
| 6 años | 0,64 | 0,64 |
| 7 años | 0,66 | 0,66 |
| 8 años | 0,68 | 0,68 |
| 9 años | 0,69 | 0,69 |
| 10 años | 0,70 | 0,79 |
| 11 años | 0,72 | 0,82 |
| 12 años | 0,74 | 0,85 |
| 13 años | 0,76 | 0,90 |
| 14 años | 0,76 | 0,96 |
| 15 años | 0,77 | 1,00 |
| 16 años | 0,77 | 1,03 |
| 17 años | 0,77 | 1,04 |
| 18 a 29 años | 0,76 | 1,02 |
| 30 a 45 años | 0,77 | 1,00 |
| 46 a 60 años | 0,76 | 1,00 |
| 61 a 75 años | 0,67 | 0,83 |
| Más de 75 años | 0,63 | 0,74 |

Fuente: INDEC.

5. La canasta básica alimentaria del grupo familiar

Es importante aclarar que los cálculos de la CBA y de la CBT se brindan a nivel de individuo: del adulto equivalente. El valor de estas canastas para el grupo familiar depende de la particular composición (edad y sexo de cada uno de los integrantes) de cada hogar.

Por este motivo, la Dirección de Estadística de la Provincia pone a disposición, en su página web, un aplicativo que permite calcular la canasta básica alimentaria y total de cada grupo familiar, ingresando los datos de edad y sexo de los miembros del hogar. El link para acceder a la página web de la Dirección de Estadística de la Provincia es:

<http://estadistica.tucuman.gov.ar/>

Se presentan a continuación ejemplos de cómo se determina la cantidad de unidades consumidoras (adultos equivalentes) para diferentes hogares.

Hogar 1: de tres miembros, compuesto por una jefa de 35 años, su hijo de 18 años y su madre de 61 años.

La jefa equivale a 0,77 unidades de adulto equivalente.

El hijo equivale a 1,02 unidades de adulto equivalente.

La madre equivale a 0,67 unidades de adulto equivalente.

En total, el hogar suma 2,46 unidades consumidoras o adultos equivalentes.

Hogar 2: de cuatro miembros, compuesto por un jefe de 35 años, su cónyuge de 31 años, su hija de 8 y su hijo de 6 años.

El jefe equivale a 1 adulto equivalente.

La cónyuge equivale a 0,77 unidades de adulto equivalente.

La hija equivale a 0,68 unidades de adulto equivalente.

El hijo equivale a 0,64 unidades de adulto equivalente.

En total, el hogar suma **3,09** unidades de referencia o adultos equivalentes.

La composición de cada hogar, en términos de adultos equivalentes, determina un valor de CBA específico para ese hogar. Dicho valor surge de la multiplicación del costo de la CBA del adulto equivalente por la cantidad de adultos equivalentes que conforman el hogar. Para obtener el valor de la CBT, se multiplica el valor de la CBA del hogar por la inversa del coeficiente de Engel.

A continuación, en las tablas 6 y 7 se muestran los resultados de las CBA y CBT familiares para el Hogar 1 y para el Hogar 2 y su comparación utilizando los valores de INDEC para GBA y los valores de la DEP para Tucumán.

Tabla 6 - Cálculo de la canasta básica alimentaria para los hogares de ejemplo. Valores expresados en pesos. Período: marzo 2025 – marzo 2026.

| Canasta y período | Hogar 1 | | Hogar 2 | |
|-------------------|---------------|-------------|---------------|-------------|
| | Tucumán (DEP) | GBA (INDEC) | Tucumán (DEP) | GBA (INDEC) |
| mar-25 | 357.703 | 394.568 | 449.310 | 495.616 |
| abr-25 | 367.946 | 399.882 | 462.177 | 502.291 |
| may-25 | 367.170 | 398.282 | 461.201 | 500.281 |
| jun-25 | 368.005 | 402.841 | 462.251 | 506.209 |
| jul-25 | 372.391 | 410.322 | 467.759 | 515.404 |
| ago-25 | 374.270 | 414.402 | 470.119 | 520.529 |
| sep-25 | 379.788 | 420.140 | 477.051 | 527.736 |
| oct-25 | 386.848 | 433.329 | 485.919 | 544.304 |
| nov-25 | 407.769 | 450.892 | 512.198 | 566.364 |
| dic-25 | 424.829 | 469.319 | 533.627 | 589.510 |
| ene-26 | 446.317 | 496.769 | 560.618 | 623.990 |
| feb-26 | 466.589 | 512.769 | 586.081 | 644.088 |
| mar-26 | 484.162 | 523.853 | 608.155 | 658.011 |

Fuente: Dirección de Estadística de la Provincia (DEP) e INDEC.

Tabla 7 - Cálculo de la canasta básica total para los hogares de ejemplo. Valores expresados en pesos. Período: marzo 2025 – marzo 2026.

| Canasta y período | Hogar 1 | | Hogar 2 | |
|-------------------|---------------|-------------|---------------|-------------|
| | Tucumán (DEP) | GBA (INDEC) | Tucumán (DEP) | GBA (INDEC) |
| mar-25 | 726.137 | 875.941 | 912.099 | 1.100.267 |
| abr-25 | 743.252 | 883.739 | 933.597 | 1.110.063 |
| may-25 | 749.026 | 884.186 | 940.850 | 1.110.624 |
| jun-25 | 750.731 | 898.336 | 942.991 | 1.128.352 |
| jul-25 | 763.401 | 915.018 | 958.906 | 1.149.353 |
| ago-25 | 772.093 | 924.116 | 969.824 | 1.160.780 |
| sep-25 | 787.055 | 936.911 | 988.618 | 1.176.852 |
| oct-25 | 803.479 | 966.325 | 1.009.248 | 1.213.798 |
| nov-25 | 835.927 | 1.000.980 | 1.050.006 | 1.257.329 |
| dic-25 | 861.816 | 1.041.888 | 1.082.525 | 1.308.713 |
| ene-26 | 896.861 | 1.082.956 | 1.126.545 | 1.360.299 |
| feb-26 | 930.210 | 1.112.710 | 1.168.435 | 1.397.672 |
| mar-26 | 960.069 | 1.142.000 | 1.205.941 | 1.434.464 |

Fuente: Dirección de Estadística de la Provincia (DEP) e INDEC.

6. Nota metodológica, Concepto de canasta básica alimentaria y de canasta básica total

Dado que los requerimientos nutricionales son diferentes según la edad, el sexo y la actividad de las personas, es necesario hacer una adecuación que refleje las características de cada miembro de un hogar en relación con sus necesidades nutricionales. Para ello, se toma como unidad de referencia el requerimiento energético (2,750 kcal) del adulto equivalente (varón adulto, entre 30 y 60 años, de actividad moderada) y se establecen relaciones en función del sexo y la edad de las personas; construyendo así una tabla de equivalencias que se presenta en la tabla 5.

La CBA se valoriza cada mes con los precios relevados por el índice de precios al consumidor del Tucumán (IPCT).

Para determinar la canasta básica total (CBT) se amplía la CBA, considerando los bienes y servicios no alimentarios. La estimación se obtiene mediante la aplicación del coeficiente de Engel (CdE), definido como la relación entre los gastos alimentarios y los gastos totales observados en la población de referencia.

$$\text{Coeficiente de Engel} = \frac{\text{Gastos alimentarios}}{\text{Gastos totales}}$$

$$CBT = CBA * \text{inversa del coeficiente de Engel}$$

En cada período, el CdE por el cambio en el precio relativo de los alimentos respecto a los precios de todos los bienes. De esta forma se actualizan los montos de gastos alimentarios y gastos totales del período base, considerando la misma relación de cantidades de consumo. Para esto se toman los precios relevados por el IPCT.